

CHENEBIER 2001



M Roland TRON

Bulletin d'Informations Municipales
N° 21

SOMMAIRE

Le mot du Maire.....	2
Etat-civil.....	3
Les mariages.....	4
Les nouveaux habitants.....	5
Carte de Chenebier.....	6
Vos démarches administratives.....	7-8
Bubget Communal 2000.....	9-10
Délibérations du Conseil Municipal.....	11
Informations pratiques.....	12
Tarifs communaux 2001.....	13
Agenda 2001.....	14
Travaux réalisés en 2000.....	15
Station d'épuration.....	16
Assainissement : Schéma de raccordement.....	17
Repas paroissial.....	18
Comité des Fêtes.....	19-21
JUDO CLUB CH.....	22
Chenebier Animation et les Amis de l'Ecole.....	23-24
Le Club de l'Age d'Or.....	25
Section des Anciens Combattants.....	26
Sapeurs Pompiers Chenebier.....	27-28
Entente Sportive Haute -Lizaine.....	29-30
Office National des Forêts.....	31-33
Calendrier des Fêtes.....	34
Publicités.....	35-36

LE MOT DU MAIRE

La fin de ce siècle a été marquée par trois faits très importants :

1) réalisation et mise en service de la station d'épuration commune aux 3 villages. La création du Syndicat d'Assainissement remonte à l'année 1992 mais ce n'est qu'en 99 que les travaux ont commencé pour s'achever début 2000.

2) Création de la Communauté de Communes du Pays d'Héricourt : notre adhésion permettra d'obtenir des moyens plus importants. Les syndicats intercommunaux (Lizaine - CES - SICTOM - Aménagement du pays d'Héricourt) ont été regroupés et les subventions allouées par l'Etat et les Fonds Européens devraient être plus importantes. De nouveaux services pourraient être mis à la disposition des habitants dans l'année à venir (garderie - cyberbus...).

3) Adhésion au Syndicat des Eaux de Champagne : la conduite d'aménée depuis la source située au Bardot à Etobon était vétuste et ne suffisait plus. 60 % de l'eau consommée devait être prise à Champagne. Les casses fréquentes, les bouchons et le diamètre des conduites diminuant de plus en plus par l'effet de dépôt contre les parois nous a incité à faire une étude préalable.

Il était nécessaire de refaire la conduite. De plus, la DDAF nous demandait depuis 1997 de faire une station de traitement (coût 2.000.000 F). Il était en outre incertain que la source suffise à alimenter le village en totalité.

Devant tant d'incertitudes et un coût total de réfection estimé à plus de 5 millions de francs, le Conseil Municipal a demandé l'adhésion au syndicat des eaux de Champagne pour le 1^{er} janvier 2001.

Hormis ces événements, le village a continué son assainissement. La 6^e tranche devrait être terminée au printemps et la 7^e tranche qui est déjà prête administrativement pourrait commencer en fin d'année si les subventions sont accordées.

La voirie a suivi une « cure de rajeunissement » après le passage des tuyaux.

Ceci n'est pas un bilan des travaux réalisés en 2000, mais seulement les points importants.

L'approche des élections municipales ne permet pas de faire un état des dernières réalisations, car on pourrait confondre information et propagande électorale.

Néanmoins, je suis très satisfait de mon mandat de Maire. Je remercie l'ensemble de mon Conseil Municipal ainsi que le personnel communal et toutes les personnes qui ont participé à la vie active du village.

Je souhaite pour l'avenir que l'identité du village soit préservée et que le dynamisme qui anime bon nombre de personnes perdure dans le temps et à travers les nouvelles générations afin que notre petite cité conserve son caractère gai et attractif.

Lionel HENISSE.

ETAT-CIVIL POUR L'ANNEE 2000

LES NAISSANCES

FOUQUET Romuald né à Belfort le 06 février

ABRY Maud née à Belfort le 16 février

VIOLARD Téo né à Montbéliard le 20 mars

CLAUSSE Loan né à Belfort le 02 avril

DIDIER Johana née à Montbéliard le 13 juin

CHOLLEY Coralie née à Belfort le 11 septembre

MORIS Tony né à Belfort le 20 septembre

BERTINELLI Thomas né à Belfort le 04 octobre

JEANPIERRE Jimmy né à Belfort le 20 octobre

MATHIEU Morgane née à Belfort le 12 décembre



**Nous souhaitons la bienvenue aux derniers nés du XX^e siècle.
Félicitations aux familles.**

NOS PEINES

Le 09 février	PIERRE Léa
Le 12 mai	LOMBARD Robert
Le 31 octobre	BELOT Marthe
Le 01 novembre	SONVICO Pierre
Le 08 novembre	GRENET Angèle

**A toutes les familles éprouvées par le deuil,
nous présentons nos sincères condoléances.**

LES MARIAGES 2000

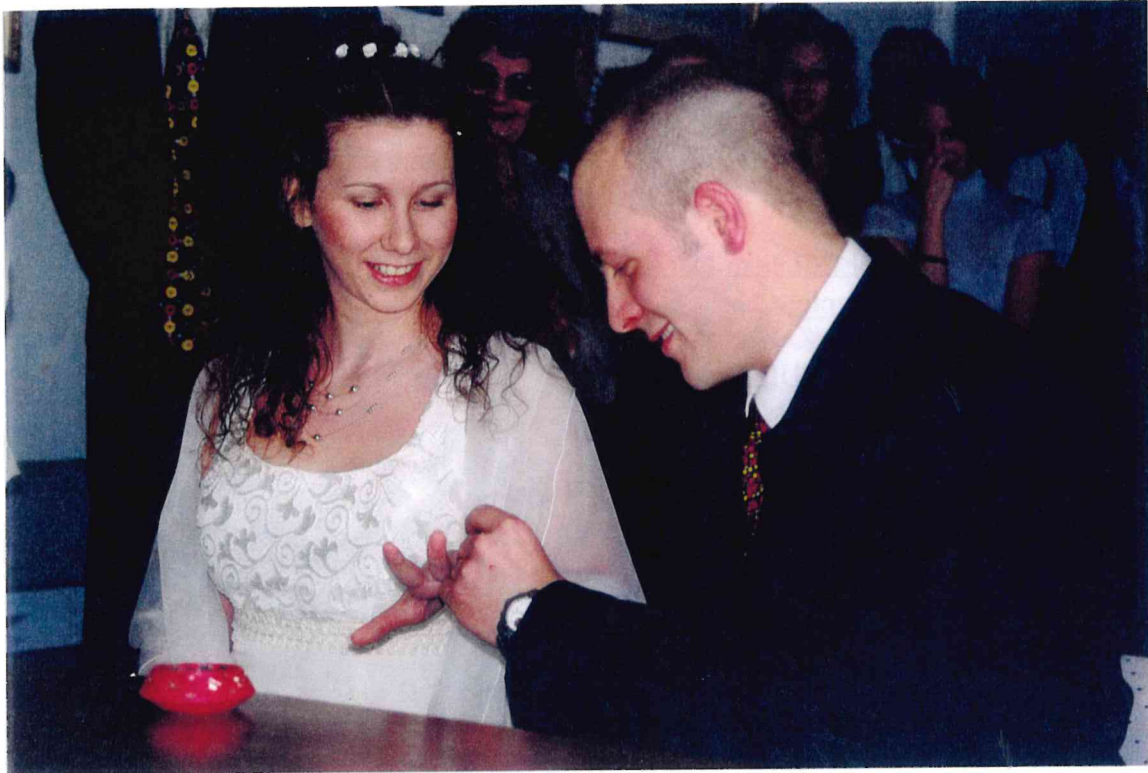

PORTMANN John
& BOREANIZ Anne
se sont unis le 06 mai



PEROZ Gérard
& CORNETTE Joëlle
se sont unis le 20 mai

LES NOUVEAUX HABITANTS







M. et Mme MATHIEU Thierry et leurs enfants
37, rue d'Etobon

M. ABRY Sylvain & Mlle RICCI Carole et leurs enfants Amélie et Yohann
4, rue d'Echavanne

M. BANDELIER Jean-Damien & Mlle PIERRET Valérie
Place du Temple

M. et Mme SEGUIN Joël et leur fils Bruno
2, Chemin du Buisson

M. et Mme FLUBAKER Jean-Pierre
8, rue d'Echavanne

NOM DES RUES	LEGENDE
1. Grande Rue	CR : Chemin Rural
2. Rue de Chatebier	+++ : Cimetière
3. Rue d'Etobon	 : Etangs
4. Rue du Pâtis	 : Temple
5. Rue de la Pommeraie	 : Eglise
6. Rue du Verger au Roi	 : Pont
7. Rue des Jonquilles	 : Terrain de football
8. Rue du Bois Battu	 : Mairie
9. Rue de la Revenue	 : Station d'épuration
10. Rue d'Echavanne	
11. Rue de la Louvière	
12. Rue de la Nouvelle	
13. Chemin des Envers	
14. Chemin du Buisson	
15. Rue des Combes	
16. Chemin de la Roignotte	
17. Chemin des Etangs	
18. Rue du Neuf Chemin	
19. Chemin du Grand Bois	
20. Chemin des Bouchures	
21. Chemin des Grandes Planches	
22. Route d'Héricourt	
23. Place du Temple	

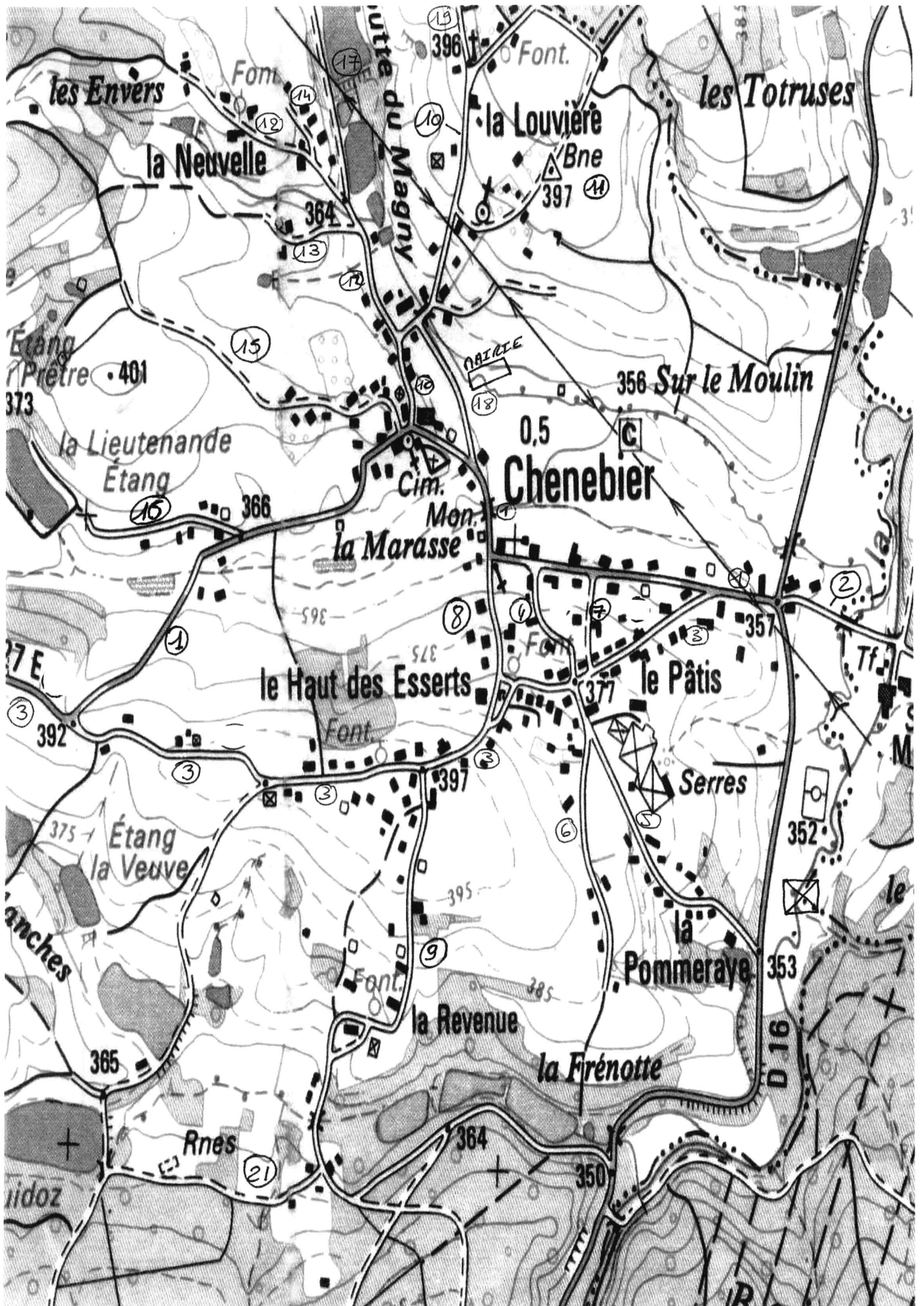

VOS DEMARCHES ADMINISTRATIVES

Elles sont variées, et peuvent par leur complexité être source de tracas pour chacun d'entre nous. Aussi, les informations suivantes, présentées avec une bonne lisibilité, faciliteront grandement vos démarches au quotidien.

PAPIERS	DELIVRE	PIECE(S) A FOURNIR	VALIDITE	COUT
Carte Nationale d'Identité	à la Mairie du domicile	deux photos d'identité, Livret de Famille, deux justificatifs de domicile, acte de naissance, ancienne carte d'identité.	10 ans	gratuit
Passeport	à la Mairie du domicile	deux photos d'identité, timbre fiscal, l'ancien passeport et la carte d'identité, justificatif de domicile + le Livret de Famille	5 ans - renouvelable 5 ans -	timbre fiscal 400 F
Livret de Famille	à la Mairie du lieu de mariage	remis le jour de la célébration de mariage. En cas de perte, fournir l'Etat Civil des conjoints et des enfants.		gratuit
Duplicata du Livret de Famille	à la Mairie du lieu de résidence	date et lieu de mariage, date et lieu de naissance des enfants.		gratuit
Extrait d'acte de naissance, mariage, décès	à la Mairie du lieu de naissance de mariage, de décès	date de naissance, du décès ou du mariage, prénoms et nom.	3 mois	gratuit
Extrait d'acte de naissance de français nés à l'étranger	par le Service Central d'Etat Civil : 44941 NANTES Cedex	date de naissance, prénoms et nom.	3 mois	gratuit
Mariage	à la Mairie du domicile ou de la résidence d'un des futurs époux Se présenter à la Mairie un mois minimum avant la date prévue	extrait d'acte de naissance des futurs époux, certificats pré-nuptiaux, nom, prénoms, adresse, profession des futurs époux, certificat de contrat de mariage établi par le notaire.	3 mois 2 mois	gratuit

PAPIERS	DELIVRE	PIECE(S) A FOURNIR	VALIDITE	COUT
Certificat de nationalité française	par le Greffe du Tribunal d'Instance dont dépend le domicile	carte d'identité et Livret de Famille des parents. Pour les étrangers nés en France : - 1 extrait d'acte de naissance - 1 certificat de scolarité des cinq dernières années, - 1 certificat de manifestation de volonté.		gratuit
Autorisation de sortie de territoire pour mineur français voyageant seul	à la Mairie du domicile	Livret de Famille, carte d'identité de l'enfant, copie du jugement (en cas de divorce), demande à faire par le représentant légal.	6 mois	gratuit
Extrait de casier judiciaire	pour les personnes nées en France Métropolitaine et à l'étranger : Casier Judiciaire National, 107 rue Landreau 44079 NANTES Cedex	Joindre à la demande une enveloppe timbrée, copie carte d'identité et demande manuscrite. <u>Observations :</u> - délai de 8 à 15 jours.	3 mois	
Permis de construire	à la Mairie du lieu de construction - Services Techniques -	Pour toute construction supérieure à 20 m2 ou extension de l'existant		
Déclaration de travaux	à la Mairie du lieu de construction - Services Techniques -	Pour toute construction n'excédant pas 20 m2 ou modification de l'existant (ouverture fenêtre, ravalement...)		

INVESTISSEMENT

RECETTES

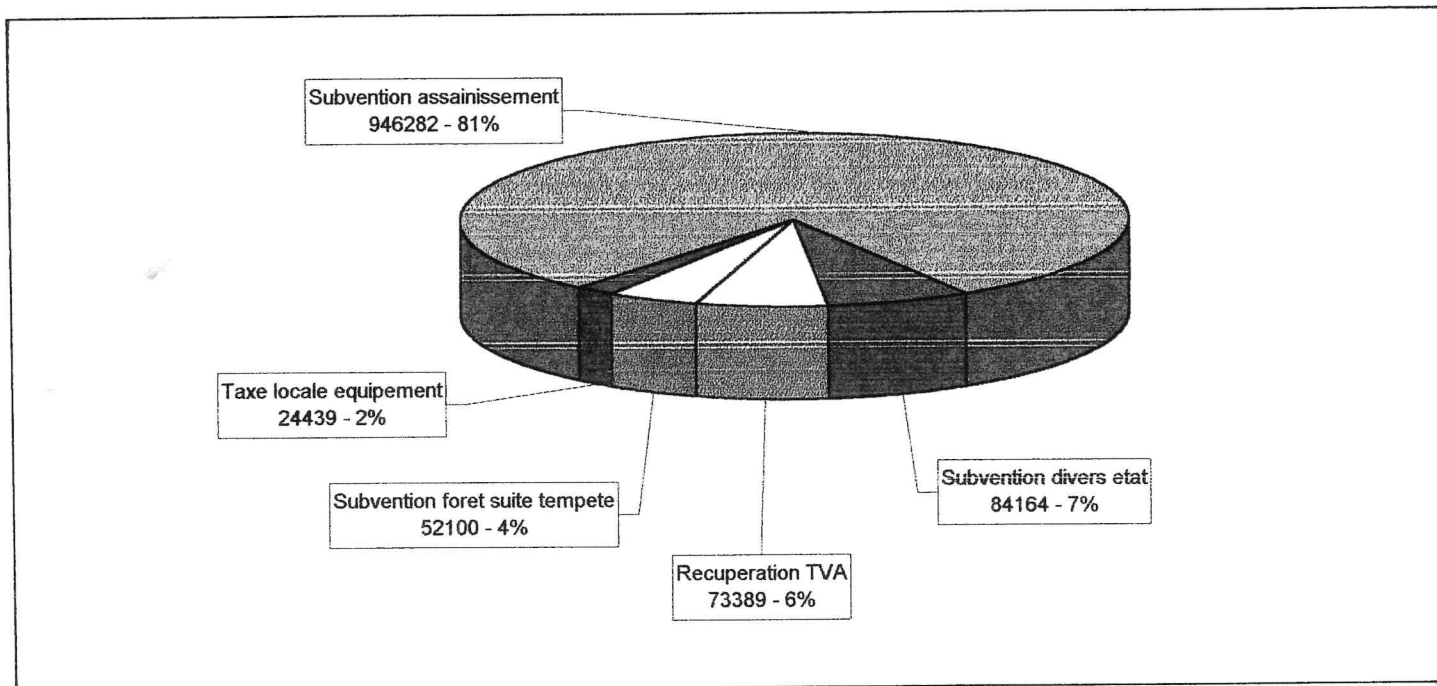

DEPENSES

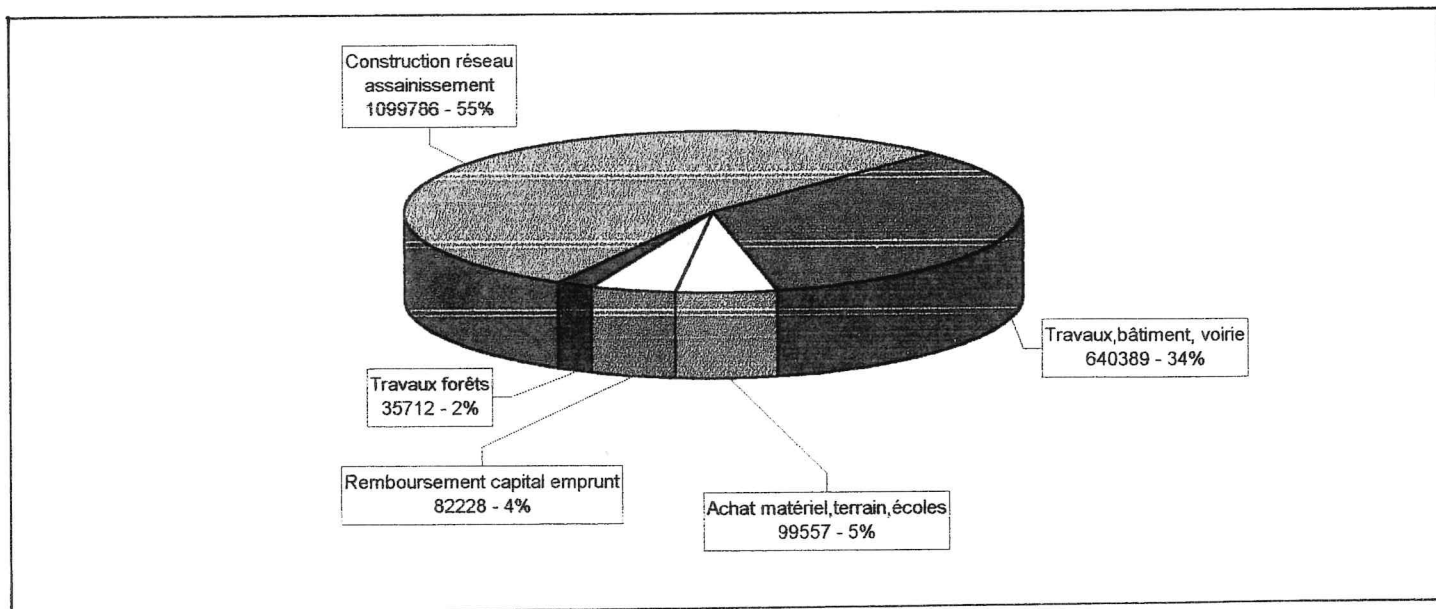

FONCTIONNEMENT

RECETTES

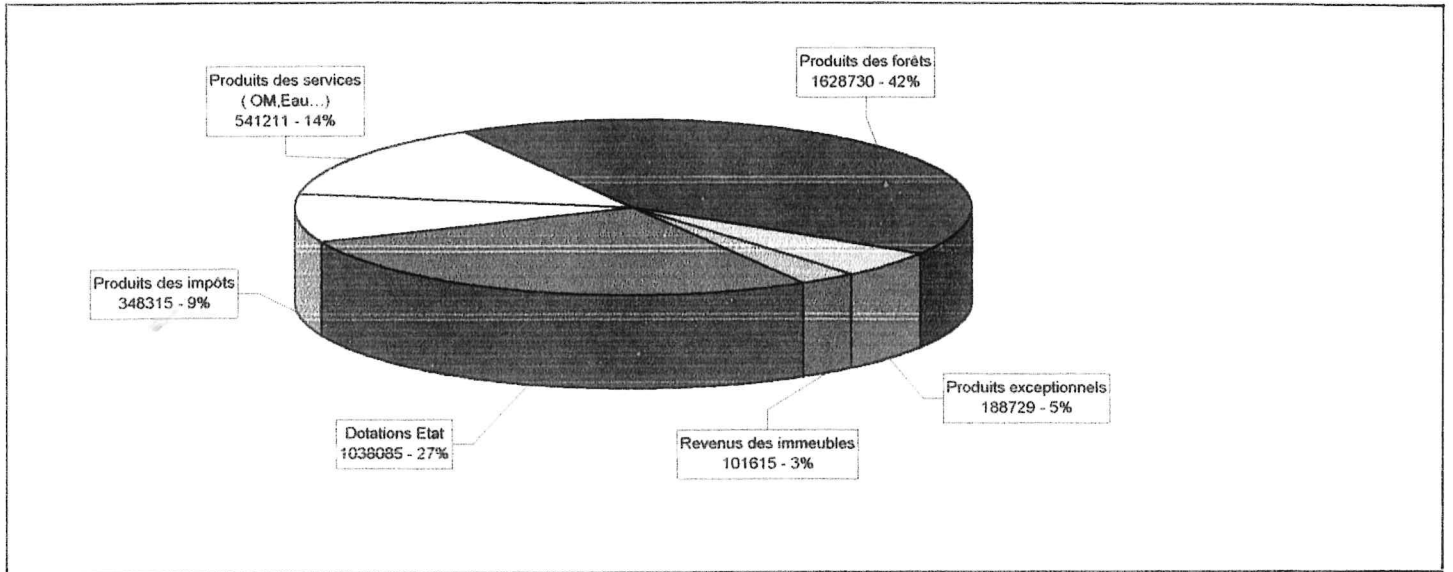

DEPENSES

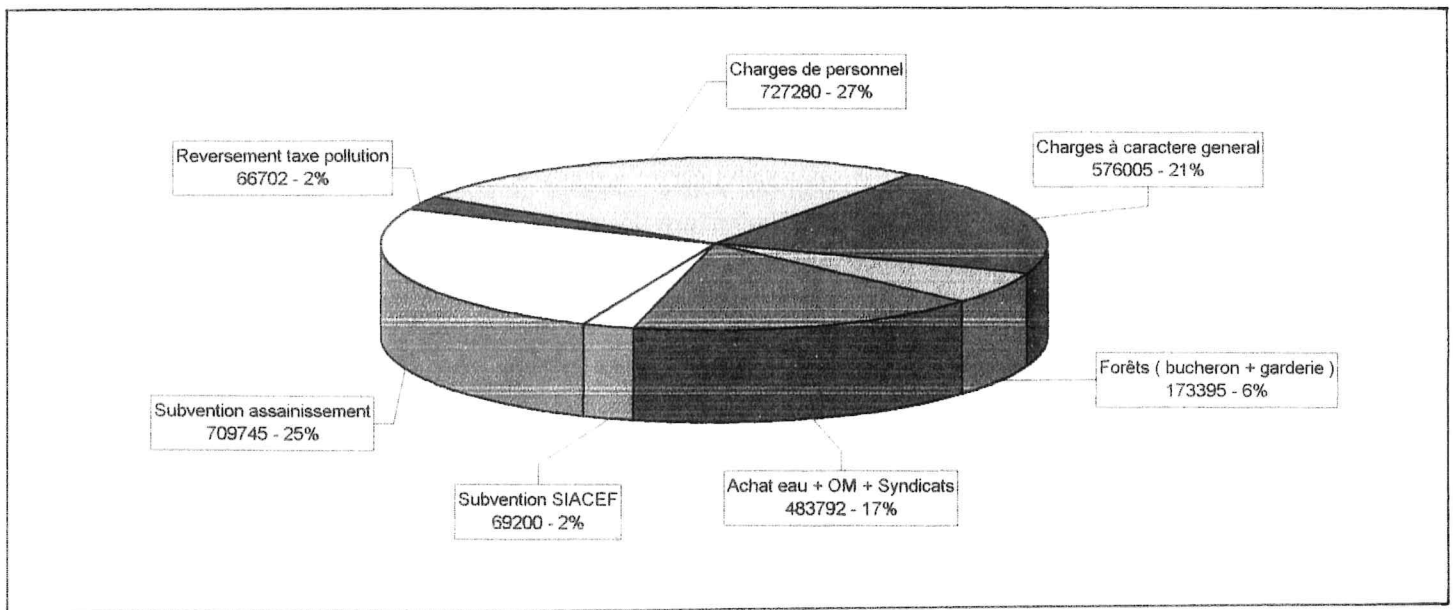

DELIBERATIONS 2000

- JANVIER**
- Révision des tarifs de l'eau, du local de distillation pour 2000
 - Subvention maison familiale de Montbozon
- MARS**
- Vote des 4 taxes
 - Redevance des ordures ménagères
 - Loto des écoles (don de 2 stères de bois façonnés)
 - Forêt : vente de feuillus
 - Gel de coupe du bois
 - Forêt : vente de parcelles
 - Création d'une deuxième maternelle
 - Vote du budget primitif 2000
- AVRIL**
- Vote du compte administratif 1999
 - Dossier d'étude de projet : aménagement de trottoirs le long de la RD 127 E
- MAI**
- Modification budgétaire
 - Modification du POS
 - Vente de terrain
 - Participation au déficit liaison bus Etobon/Héricourt
 - Travaux d'investissement : VMC - Hall des logements communaux
 - Approbation du règlement d'assainissement.
- JUIN**
- Projet de Communauté de Communes du Pays d'Héricourt
 - Compte de gestion 1999
 - Affectation du résultat 1999
 - Attribution des subventions 2000
 - Construction du réseau d'assainissement 6^o tranche : La Marasse
 - Modification budgétaire
 - Rapport du service des eaux 1999
 - Subvention aux FRANCAS
 - Programme de travaux en forêt 2000
 - Réfection et renforcement voirie : dossier de consultation des entreprises
 - Voirie : commission d'ouverture des plis
- AOUT**
- Convention avec la BA 116 LUXEUIL
- OCTOBRE**
- Adhésion à la Communauté de Commune du Pays d'Héricourt adoption des statuts et désignation des délégués
 - Imputation en investissement
 - SIED 70 : adhésions et retraits de communes
 - Ajournement marché « bordures de trottoirs Grande Rue »

NOVEMBRE

- Renouvellement d'un bail de location
- Imputation en investissement
- Budget assainissement 2000 : décision modificative
- Adhésion au Syndicat des Eaux de Champagne
- Construction du VC n° 2 et du CR dit de la Louvière - Programme 2001
- Modification du POS
- Création d'ateliers de Soutien Scolaire
- Création d'un plan du village
- Eglise catholique : protection contre le vol
- Réfection clocher du temple
- Réfection du hall du bâtiment communal
- Réfection des cloches du temple et de l'église
- Création de columbariums
- Réfection intérieure de l'église

INFORMATIONS PRATIQUES

Jours et horaires d'ouverture du secrétariat de Mairie :

MARDI de 8 H 30 à 11 H 30 / de 13 H 30 à 16 H 30
JEUDI de 8 H 30 à 11 H 30 / de 13 H 30 à 16 H 30
VENDREDI de 8 H 30 à 11 H 30

Fermé le lundi et le mercredi.

Horaires d'ouverture de la Poste :

Tous les jours sauf le samedi de 14 H 30 à 15 H 30

PLANNING D'OCCUPATION DE LA SALLE POLYVALENTE

HORAIRES	LUNDI	MARDI	MERCREDI	JEUDI	VENDREDI
11 H 30 - 13 H 30	Cantine	Cantine		Cantine	Cantine
14 H 00 - 17 H 00				Couture	
14 H 00 - 17 H 30 tous les 15 jours					Club du 3° âge
17 H 45 - 19 H 30			Judo Club		
19 H 30 - 21 H 30				Ping-Pong	
20 H 00 - 22 H 00		Danse			
20 H 30 - 1 fois par mois		Scrabble			
20 H 30 - 23 H 00 tous les 15 jours					Cinéma

LES TARIFS COMMUNAUX

ANNEE 2001

Révision des tarifs du local de distillation pour 2001 :

- Habitants 100.00 F la journée
- Extérieurs 140.00 F la journée

Location de salle polyvalente :

Le village :

- Apéritif : 250.00 F
- Une journée :
 - . avec cuisine 700.00 F
 - . sans cuisine 500.00 F
- Deux journées du samedi au lundi :
 - . avec cuisine 1 200.00 F
 - . sans cuisine 750.00 F
- ½ journée
 - . sans cuisine 400.00 F

Les extérieurs :

- Apéritif : 300.00 F
- Une journée :
 - . avec cuisine 1 000.00 F
 - . sans cuisine 700.00 F
- Deux journées du samedi au lundi :
 - . avec cuisine 1 700.00 F
 - . sans cuisine 1 100.00 F
- ½ journée
 - . sans cuisine 550.00 F

**TOUS LES REGLEMENTS DE FACTURES SONT A ADRESSER A LA TRESORERIE au
2 Ter rue du 11 Novembre - 70400 HERICOURT -**

AGENDA 2001

Les adresses, les numéros de téléphone et les dates à retenir.

Communauté de Communes du Pays d'Héricourt



SERVICE DES ORDURES MÉNAGÈRES

COLLECTE DES ENCOMBRANTS
ANNÉE 2001

☎ : 03.84.56.81.98

RAPPEL DE LA NOTION D'ENCOMBRANTS

Objets ne pouvant être apportés par vous même à la Déchetterie soit : Matelas, cuisinière, réfrigérateur, fourneau, sommier, congélateur, mobilier, objet métallique important (hors carcasse de voiture).

UTILISEZ également les points d'apport volontaire (P.A.V.) mis à votre disposition dans votre quartier pour le papier, le carton et les bouteilles plastique.

NB : Nous ne collectons pas les déchets (Verts, Gravats ...)

COMMUNES RURALES

Mois	VYANS LE VAL LUZE BREVILLIERS ECHENANS MANDREVILLARS	LOMONT COURMONT VILLERS sur SAULNOT	CHAGEY CHENEBIER	COUTHENANS ETOBON	COISEVAUX TREMOINS VERLANS TAVEY
FÉVRIER	28				
MARS		7	14	21	28
MAI	30				
JUIN		13	20	27	
JUILLET					4
OCTOBRE	3	10	17	24	
NOVEMBRE					7

La Collecte ayant lieu le matin des mercredis indiqués ci-dessus de 5h00 à 12h00,
prière de déposer vos encombrants avant 5h00

Depuis le 1er janvier 2001,
le service est assuré par le
Syndicat des Eaux de
Champagney

Pour tous renseignements
s'adresser à :

SYNDICAT INTERCOMMUNAL D'ALIMENTATION EN EAU POTABLE

HORAIRES

Du lundi au vendredi :

de 8h00 à 12h00 et de 13h30 à 17h30

Le vendredi : fermeture à 16h30

☎ 03.84.23.17.92 ☎ 03.84.23.26.74

TRAVAUX REALISES EN 2000

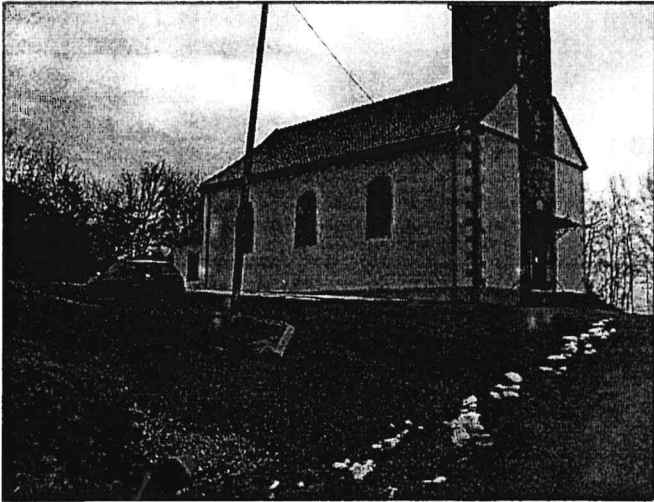

Réfection de l'Eglise
Toiture et crépissage.

Photo prise Rue de la Louvière

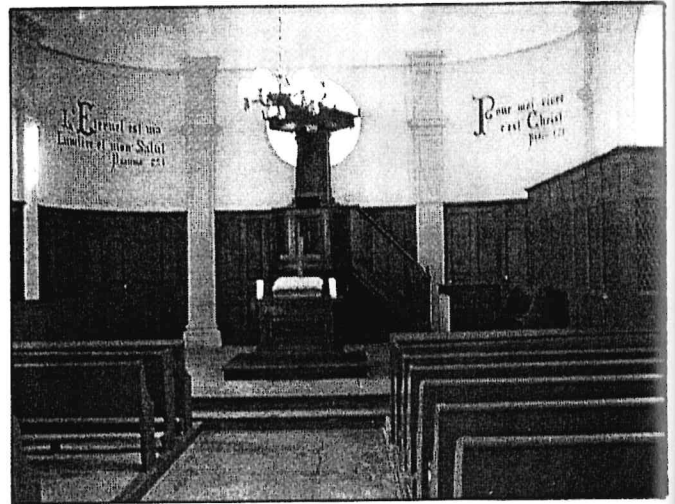

Réfection intérieure du Temple

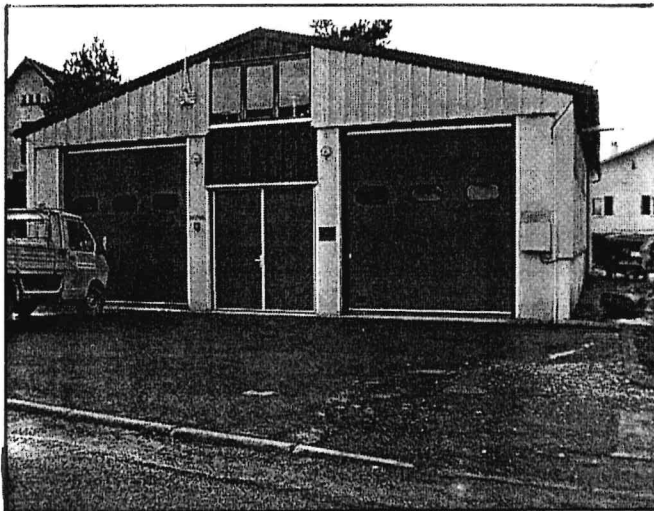

Remplacement des portes
du local des Pompiers

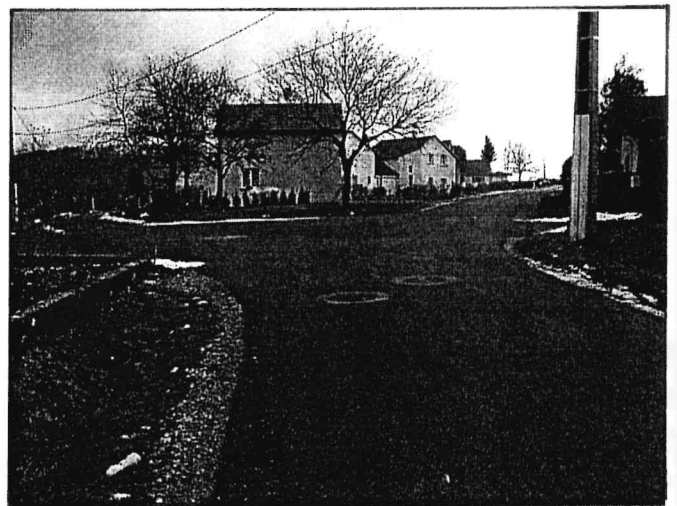

Réfection des rues.

Photo prise Rue de la Pommeraié

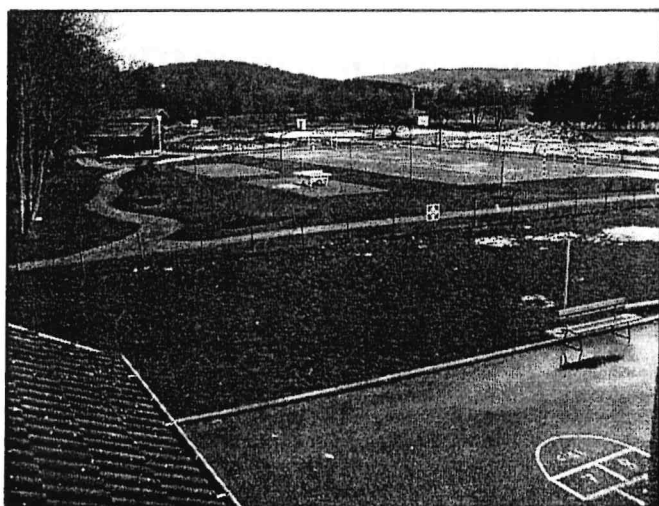

Vue d'ensemble Abri-Jeunes
et Prairie

STATION D'EPURATION

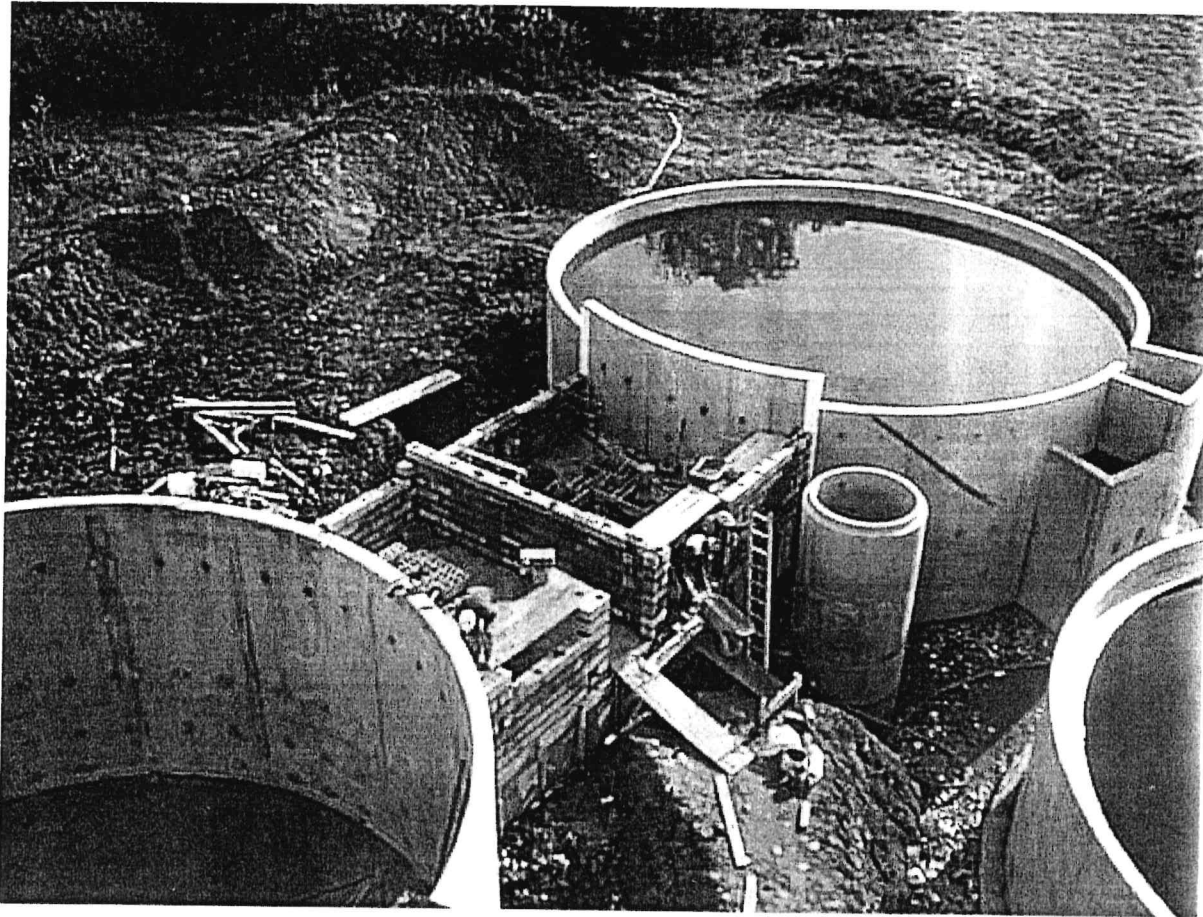

Début des travaux.

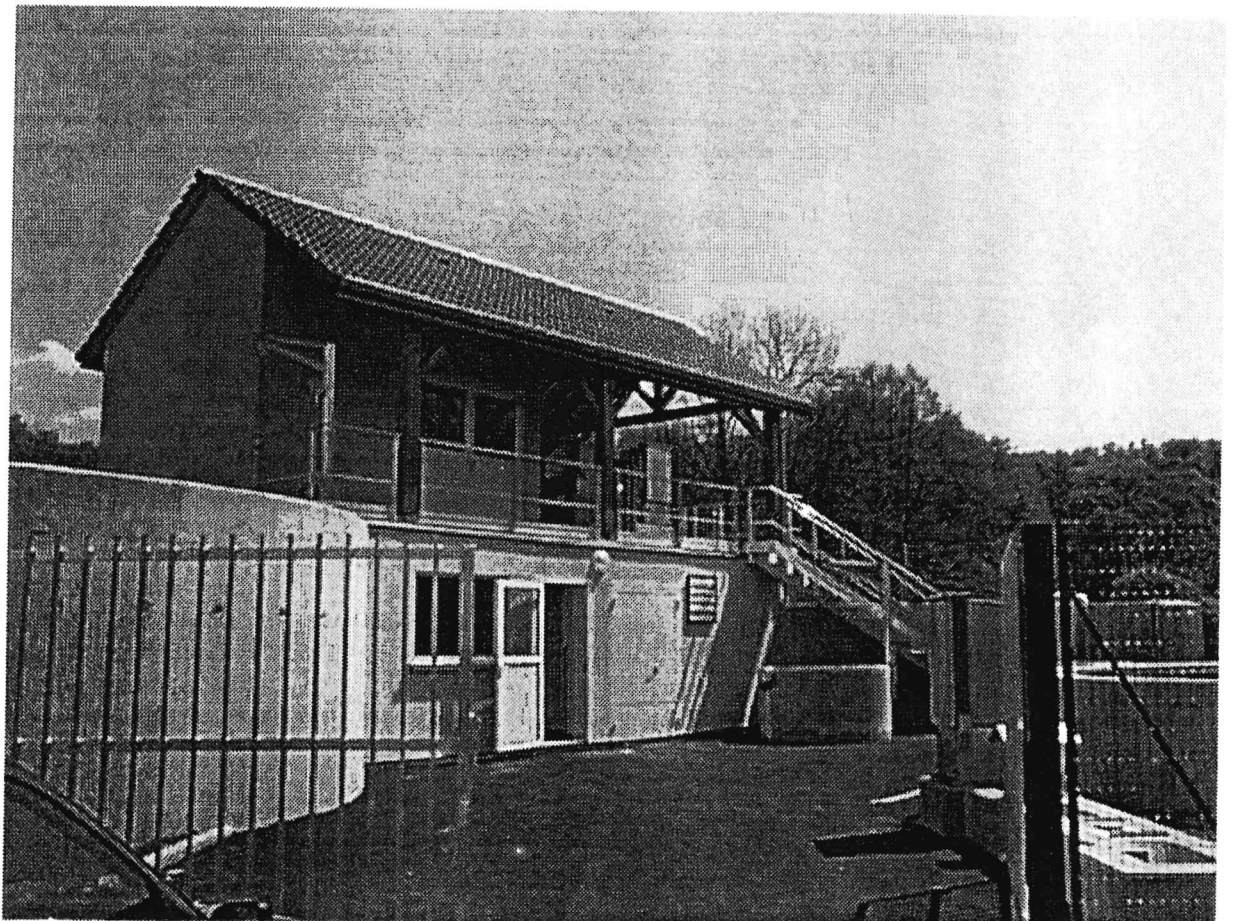

Station opérationnelle.

ASSAINISSEMENT INDIVIDUEL

SCHEMA DE RACCORDEMENT

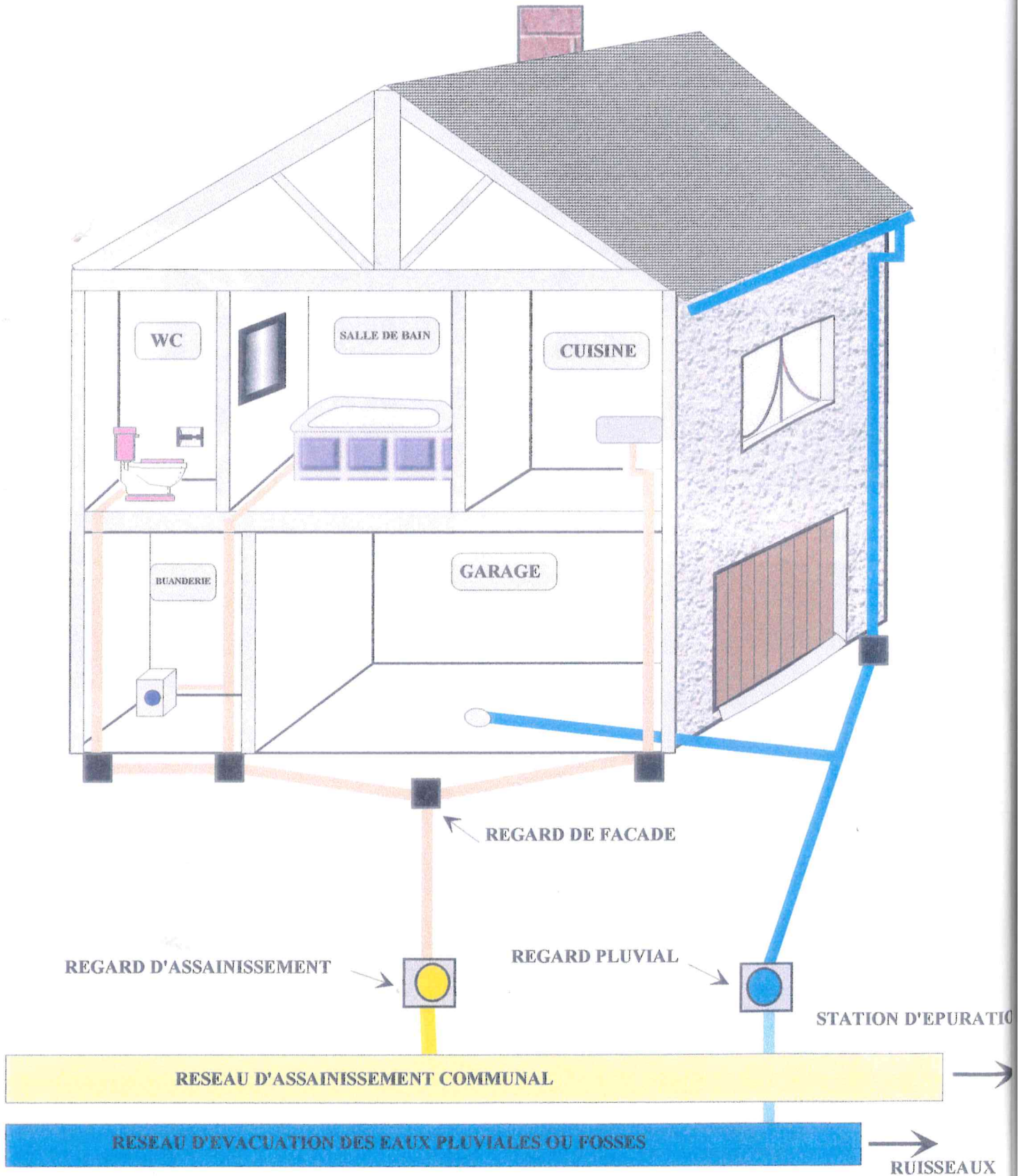

REPAS PAROISSIAL

Le traditionnel repas de la Paroisse Protestante s'est déroulé à la salle des fêtes de CHENEBIER le Dimanche 2 juillet 2000.

Une centaine de personnes du village et des environs avait répondu à cette invitation.

Une joyeuse équipe de bénévoles avait, comme à l'accoutumée, préparé un savoureux repas.

Une loterie fut organisée l'après-midi : moment de détente et d'échanges.



Cette journée connut un vif succès.

Les organisateurs vous remercient chaleureusement et vous donnent rendez-vous au Dimanche 1er juillet 2001.

Réservez déjà cette date sur votre agenda et venez avec vos amis.

L'équipe d'organisation

COMITE DES FETES

SECTION DANSE DE SALON

La Section danse fut créée en octobre 2000 par Mme Mireille PEUGEOT, Mme Maryse GONCKEL, assistées de M. André DINTZER le responsable.

Une cinquantaine de personnes sont inscrites.

Les cours ont lieu le mardi soir à partir de 20 H 00, et sont animés par M. René METTETAL dans une bonne ambiance.

La cotisation annuelle est de 100,00 F par personne et 180,00 F par couple.

Apprendre la danse avec René c'est facile !!!

Venez nous y rejoindre...

Le responsable,
André DINTZER.

LE FLEURISSEMENT DU VILLAGE



- Vous aimez nos fontaines en fleurs ?
- Vous aimez les fleurs ?

Alors ce printemps, rejoignez notre équipe, qui chaque année effectue un travail remarquable.

COMITE DES FETES DE CHENEBIER

9° FETE DE LA FLEUR ET DU JARDIN

L'an 2000 fut sous le soleil un succès
pour la 9° « Fête de la Fleur ».

Rendez-vous cette année pour sa
10° édition...

Le Président,
Christian KLEMMANN

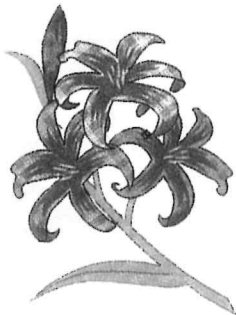

LES CHENAILLOTS A PARIS

Si vous voulez préparer un voyage sans rien oublier, demandez conseil à Christian. Après avoir pris notre retardataire au vol, notre petit groupe déguste un petit café dans le train.

A l'arrivée dans la capitale nous avons choisi le transport en métro où le passage par les portillons d'accès fut très difficile pour certains. Le temps était maussade mais nous avons pu découvrir Montmartre et son Sacré Coeur, la Place du Tertre avec ses peintres et notre petit groupe se retrouva au restaurant « La Butte en Vigne » pour déjeuner. Au cours de ce repas un ou une chanteur(se) vint nous égayer notre gastronomie montmartraise où Lucien tourna la manivelle de l'orgue de barbarie et où Christian nous démontra son art de siffler. Mais aucun ne put déterminer le sexe de cette personne à suivre...

Après une escapade dans les grands magasins où Jeanine voulait filer à l'anglaise, la soirée était réservée au Pénitencier. Notre Lucien ne put s'empêcher de charmer une jeune personne dans le métro. La soirée dans ce cabaret fut très joyeuse et tout notre petit groupe était convié à participer au spectacle. Le retour à l'hôtel en autocar nous permit d'admirer les illuminations de Paris.

Le lendemain Versailles et son Roi Soleil nous attendaient. Véronique pu remporter son pari de photographier la Galerie des Glaces déserte. Chacun admira ce magnifique château à son rythme et le Jardin à pied ou en petit train. Après le déjeuner, un passage au cimetière du Père Lachaise où chacun chercha la tombe de ses idoles. Le retour en train vers la Cité du Lion fut animé par notre Lucien national auquel notre Maire ne ménagea pas ses efforts pour favoriser le confort de ses dames. Un voyage très réussi et Dédé pense déjà au voyage de 2001...

André Dintzer



JUDO-CLUB CH

Notre club de judo-club CH, fort de 28 adhérents, fait partie de l'élite REGIONALE.

Nos judokas disciplinés par le code moral du judo progressent de semaine en semaine et font la fierté de nos entraîneurs et de leurs parents par les bons résultats obtenus, la satisfaction de bien faire et d'avoir bien écouté leurs professeurs.



Une partie de l'effectif de CHENEBIER

Nos entraîneurs :

Monsieur Guy MAILLARD

Monsieur Eric LAMBELIN

Entraînement tous les mercredis de 17h45 à 19h30 à la Salle des Fêtes de CHENEBIER, pour seulement 330 F l'année. Les adhérents bénéficient non seulement des entraînements à CHENEBIER, mais aussi de ceux de CHAMPAGNEY (mardi, mercredi, jeudi, vendredi et samedi) et de PLANCHER-LES-MINES (samedi) et depuis peu d'une salle de FITNESS au DOJO de CHAMPAGNEY.

Pour tous renseignements :

voir les entraîneurs ou téléphoner à Monsieur Eric LAMBELIN au 03.84.23.27.66
Monsieur Karim AÏSSANI au 03.84.23.99.85

CHENEBIER ANIMATION

S	C	R	A	B	B	L	E		
M	A	R	D	I					
					S	O	I	R	
2	0	H	3	0					
A	N	I	M	A	T	E	U	R	
M		G	O	U	X				

Chaque premier mardi du mois.



Dans un esprit de convivialité et de bien-être pour tous, de multiples activités vous sont proposées et encadrées par Mme Josiane GAILLARDET.

Volley, step, jonglage, danse, stretching,...etc.

Le Mercredi de 20 h 30 à 22 h.
Contactez Jacqueline MULLER.

GYMNASTIQUE



Le Jeudi à partir de 14 heures.
Contactez Raymonde PIERRE.

COUTURE



R A N D O N N E E S

2 fois / an : printemps et automne.
Contactez : Henri CROISSANT,
Henri BADET.



CINE-CLUB

Le vendredi tous les 15 jours.
Adultes : 20 F Enfants : 15 F.
Responsables : JL. MULLER,
Pascal GUENEAU.

C'est aussi

Galette des rois

LOTO

VTT

Fête de l'école

LES AMIS DE L'ÉCOLE

BIBLIOTHEQUE

Pour tous, prêt de livres gratuit

Lundi 16 h 30 – 17 h 30

Samedi 11 h 30 – 12 h 30

Responsables : M. BRESSIN, C. DIDIER,
P. GOUX, E. RENAUDIN.



MUSIQUE

Le Lundi :

- éveil musical à partir de
3 ans de 16 h 45 à 17 h 30

- orgue, synthé, piano deux
ateliers 17 h 30 à 18 h 30
et 18 h 30 à 19 h 30.

Contactez : A. BADET



PISCINE Enfants à partir de 5 ans. Le mardi à parti du 6 février.
De 17 h 30 à 19 h 15. Responsable : R. NOWINSKI

DESSIN Enfants et adultes.

Le mercredi de 14 h 30 à 16 h 30

Animateur : S. SALOMON

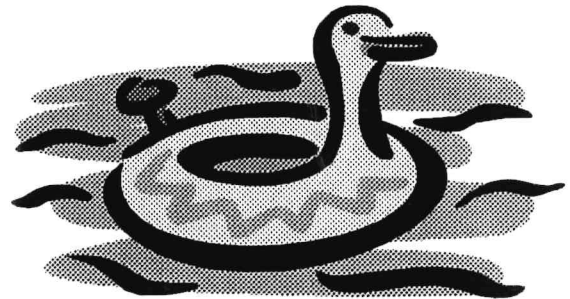

TENNIS DE TABLE

Le jeudi de 19 h 30 à 21 h

Responsable : C. BOHEME

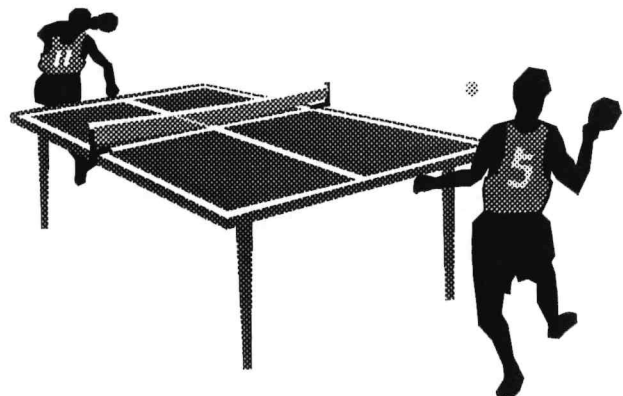

Dimanche 28 janvier

Samedi 10 février

Dimanche 13 mai

Samedi 26 mai

« LE CLUB DE L'AGE D'OR »

« *Le Club de l'Age d'Or* » de Chenebier fait parti des 145 clubs de Haute-Saône, affiliés à la Fédération des Clubs des aînés ruraux du Département, eux-mêmes affiliés à la Fédération Nationale (10 200 clubs en France, plus nombreux que les clubs de football).

A 65 ans, Monsieur Jacques NICOT prend la présidence en remplacement de Monsieur MAILLARBAUX.

Tous les membres sont bénévoles, seuls sont remboursés les frais de déplacement avec justificatifs.

Un vent de jeunesse a soufflé sur le nouveau bureau de la Fédération Départementale. Les $\frac{3}{4}$ des nouveaux adhérents en France ont moins de 65 ans. Les Anciens ne veulent pas vieillir ! Il serait souhaitable pour l'avenir du « *Club de l'Age d'Or* » que bon nombre d'habitants du village prennent exemple.

Le siège de notre association (loi 1901) se trouve en Mairie de Chenebier, les nouvelles inscriptions peuvent y être reçues à tout moment et également auprès de la **Présidente Mme JARDON Jacqueline** en téléphonant au : **03.84.27.32.86**.

Pour une cotisation annuelle de 70 francs, la carte d'adhérent vous assure de tous les accidents plus ou moins graves qui pourraient survenir lors des déplacements avec les aînés ruraux.

La devise des clubs du 3ème âge est ARST :
Amitié, Responsabilité, Solidarité, Tolérance.



La Présidente



SECTION DES ANCIENS COMBATTANTS DE CHENEBIER ET ENVIRONS

« Unis comme au front »

La Section des Anciens Combattants de Chenebier fait partie de la Fédération Départementale de la Haute-Saône et regroupe ceux qui ont combattu pour notre « Liberté » et la « Paix », deux valeurs bien fragiles en ce début de millénaire. Soyons vigilants et unis pour les conserver.

Au cours de l'année la Section a participé aux différentes manifestations patriotiques et du Souvenir dans la Commune et les environs.

Notre sortie de printemps et le repas du 11 novembre permettent de se retrouver entre amis et de resserrer nos liens.

Nous faisons appel à tous ceux qui ont combattu, à rejoindre la Section pour renforcer nos rangs, pour défendre ce que nous avons acquis.

Le Président,
M. PEUGEOT Lucien



SAPEURS POMPIERS

Plus de 35 ans au CPI de CHENEBIER

En présence des élus du village , des élus des communes environnantes , des représentants des CPI du Canton , des CSP Héricourt et Lure , les Sapeurs Pompiers et leurs conjoints ont assisté au départ pour une retraite bien méritée du Chef de Corps le Lieutenant Etienne GOUX , et à la passation du commandement du CPI à son successeur l'Adjudant Robert NOWINSKI effectuée par le Directeur par intérim du Service D'incendie et De Secours le Commandant Fabrice TAILHARDAT. En effet c'est le 1^{er} Mai 1966 qu' Etienne GOUX entre au Corps de Première Intervention de Chenebier comme Sapeur Pompier 2^{ème} Classe.

Promu Sous-Lieutenant et Chef de Corps le 19 Juillet 1967, il décide de reprendre une formation pour le grade de Lieutenant qu'il réussit . Il est promu le 1 juin 1989 .Pendant toutes ces années grâce à son dynamisme et à son esprit d'organisation, il va adapter le Corps (Hommes et Matériels) en fonction de l'évolution du village. Aujourd'hui celui-ci possède 3 véhicules, du matériel adapté pour les premiers secours, des protections individuelles pour les sauvetages (ARI) et une salle de formation tout récemment installée.

A l'issue de la cérémonie il a été élevé au grade de Capitaine honoraire.

Après de chaleureux compliments adressés par les personnes présentes et la remise des cadeaux souvenirs, un pot de l'amitié offert par la Municipalité a conclu agréablement cette manifestation.

Bonne et heureuse retraite mon Capitaine.

Le Chef de Corps



Les interventions en 2000 :

Après la tempête de la fin d'année 1999 , l'année 2000 fut plus clémente.

Feux de cheminée : 1
Nid d'insectes : 13
Assistance à personnes : 1

Pour les demandes de secours :

* Le 18 CTA de Vesoul

* La sirène Place du Temple
(ancienne Mairie)

* Ou directement à un sapeur pompier :

Adjudant	Chef de Corps	
Robert	NOWINSKI	03 84 23 92 29
Sapeurs Pompiers		
Jean	ABRY	03 84 23 90 93
Pierre-Marie	BELOT	03 84 23 96 16
Serge	BOURQUIN	03 84 23 92 40
François	DEVILLERS	03 84 23 91 27
Dominique	DEVILLERS	03 84 23 91 27
Francis	GOUX	03 84 23 91 55
Pierre	GOUX	03 84 23 99 52
Jérôme	KLEMANN	03 84 23 92 44
Corrine	MAIRE	03 84 27 33 08
Didier	MAIRE	03 84 23 92 80
Christine	RAGUIN	03 84 23 94 44
Christian	ROY	03 84 27 32 19
Hubert	ROY	03 84 23 97 88
Capitaine	Médecin	
Anne	NODALE	03 84 23 90 09

Recrutement

Si vous êtes intéressé(e) par un engagement comme Sapeur Pompier volontaire au CPI de CHENEBIER , prenez contact avec le Chef de Corps.

Le cinquantenaire commence,

Le 30 avril 2000, la **journée portes ouvertes** réalisée le jour de la Fête de la fleur, marquait le début des manifestations du cinquantenaire du Corps de pompiers à Chenebier.

L'exposition de souvenirs du corps s'est tenue au local des pompiers et comprenait plusieurs thèmes: * Photos souvenir, * casques anciens, * uniformes et habillement, véhicules miniatures, dioramas, divers matériels d'intervention. (dont une partie en provenance du Corps d'Etobon, que je remercie pour leur prêt). L'entrée était gratuite, mais un tronc (casque) déposé au bénéfice de l'oeuvre des pupilles des sapeurs-pompiers victimes du devoir, nous a permis de leur remettre un chèque de 500 F.
Un grand MERCI aux généreux donateurs.

La même exposition a été reprise en septembre lors de la journée expo à thèmes des associations.

Le voyage en car pour la Saint VINCENT tournante à MEURSAULT permettra à une cinquantaine de personnes de faire connaissance avec les viticulteurs du cru et de leur production.

Le regroupement de sapeurs-pompiers du corps de Chenebier portant sur la période 1950 à 2000 se réalisera le samedi 3 février 2001.

Depuis la nomination du Sous Lieutenant HENISSE Marcel comme Chef de Corps, au printemps 1950, Jusqu'à ce jour, 67 volontaires se sont succédés pour assurer le service incendie à Chenebier. Malheureusement, durant cette période onze sont décédés.

A l'occasion de ce regroupement un hommage sera rendu à ces onze volontaires, qui sont par ordre alphabétique:

Le sapeur	BELOT Robert
Le sapeur	BOUVEROT Aimé
Le sapeur	DORMOIS Lucien
Le sapeur	DUBOIS Emile
Le sapeur	DUBOIS Fernand
Le caporal	GOUX Georges
Le S-Lieutenant	HENISSE Marcel, ancien Chef de Corps ancien Maire du village.
Le sapeur	LODS Albert
Le sapeur	METTETAL Maurice
Le sapeur	RAIBER Roger
Le sapeur	TOURDOT Gaston

Les anciens pompiers volontaires du Corps et les pompiers actifs actuellement en service sont au nombre de cinquante six.

Le regroupement a pour but les retrouvailles avec ceux qui ont quitté le village et qui voudront ou pourront bien faire le déplacement pour cette réunion.

Le nombre d'années de bénévolat cumulées depuis 1950 représente 674 ans. Sur cinquante années cela représente une moyenne annuelle de 13,5 volontaires à l'effectif du Corps.

Le cinquantenaire prend fin.

Le 21 avril 2001, un **repas dansant** marquera la fin des festivités du cinquantenaire du corps des pompiers.

Un siècle meurt, un autre naît.

La dernière année du XX^{ème} siècle aura vu la mort d'une manifestation, qui paraissait pourtant bien ancrée dans les traditions populaires du village.

" La fête patronale est morte, vive la fête patronale."

Malgré une volonté farouche des membres de l'amicale des pompiers de continuer à maintenir une tradition ancestrale qui avait institué une fête patronale le premier dimanche du mois d'août, la fête est morte.

Cette fête qui se voulait avant tout pastorale, car placée à la fin de la fenaison, juste avant les moissons et les regains n'a plus sa place dans l'organisation des congés d'été quand chacun pense à se ressourcer, qui en séjour balnéaire ou à la montagne, d'autres en voyage à la découverte de paysages lointains.

" La vieille fête pas adaptée à la vie moderne est devenue une institution de fin de siècle "

2001, première année d'un nouveau siècle, à l'aube d'un nouveau millénaire doit nous apporter une nouvelle fête adaptée à la jeunesse du siècle et conjugée à la jeunesse de la population actuelle.

Les anciens avaient trouvé une fête pastorale adaptée à leur mode de vie, je suis persuadé que la jeunesse saura trouver une fête nouvelle adaptée à la modernité.

La fête meurt, une autre naît.

La nation mérite une fête nationale,
la commune mérite elle aussi une fête communale.

Je compte bien tout mettre en oeuvre, pour que l'amicale des sapeurs-pompiers fidèle à sa volonté de contribuer à l'animation de Chenebier, vous propose dès cette année une nouvelle formule de fête villageoise.

Le Président de l' Amicale



Etienne GOUX



E.S. HAUTE LIZAINE



Ce sont 190 membres qui composent cette année l'ESHL. Nous représentons, avec les sept municipalités qui ont adhéré à nos projets, le symbole de l'Intercommunalité Sportive.

BILAN SAISON 1999/2000

L'équipe A a obtenu, la saison dernière, son billet pour l'accession en première division.

L'équipe B a fini quatrième de son groupe et figure cette saison en milieu de tableau.

Très bons résultats de toutes les équipes de jeunes.

SAISON 2000/2001

Nous disposons pour la première fois depuis la création du Club, d'une équipe dans toutes les catégories.

Nous représentons le seul Club du Canton d'Héricourt à présenter cette particularité.

La section des 17 ans a vu le jour cette année.

Cette catégorie représente le fleuron de notre formation car bon nombre de ces jeunes qui ont 16 ou 17 ans sont au Club depuis l'âge de 8 ans, ce qui ne rajeunit pas ceux qui les encadrent depuis le début.

Pour former correctement tous ces jeunes, ce sont 3 initiateurs deuxième degrés (80 heures de formation), ainsi qu'une bonne vingtaine de dirigeants qui se dévouent toutes les semaines aux difficiles tâches du bénévolat.

Le mérite de toutes ces personnes n'est plus à prouver. Un seul chiffre suffit : par semaine c'est 24 heures de créneaux horaires (entraînements et matchs) qui sont mis à disposition des jeunes qui évoluent au Club. Il faut bien sûr rajouter à tout cela la préparation des terrains, les nettoyages des locaux, mais quelle joie de voir évoluer les gamins de 6 à 17 ans, de les voir s'épanouir sur un stade de foot.

Les débutants



Concernant le début de la saison 2000/2001, l'équipe A est actuellement en tête du championnat, ce qui est excellent pour un promu.

Le bilan de l'équipe B est mitigé, parce que l'objectif de début de saison, qui est la montée paraît fortement compromis.

MANIFESTATIONS

Cette année l'ESHL organise un repas dansant le **SAMEDI 31 MARS à la Salle Polyvalente de Chenebier.**

Challenge PATRICK VARGA le 14 JUILLET au stade, avec les chasseurs, pompiers et vétérans.

Vente de calendriers en fin d'année.



Equipe 17 ans, l'avenir du Club.

L'ENTENTE SPORTIVE HAUTE LIZAINE remercie le Maire, le Conseil Municipal, les employés municipaux qui se sont investis afin de maintenir la pratique du football sur la Commune de CHENEBIER.

L'ESHL remercie aussi les habitants pour l'achat de calendriers.

Pour les enfants, le football permet aussi d'apprendre la discipline et respecter ses équipiers et adversaires...

OFFICE NATIONAL DES FORETS

Direction Régionale de FRANCHE-COMTE

Division de LURE-EST

Forêt communale de: **CHENEBIER**

Plan de situation

au 1/25000

Carte IGN: Héricourt

1998 M. GERMAIN

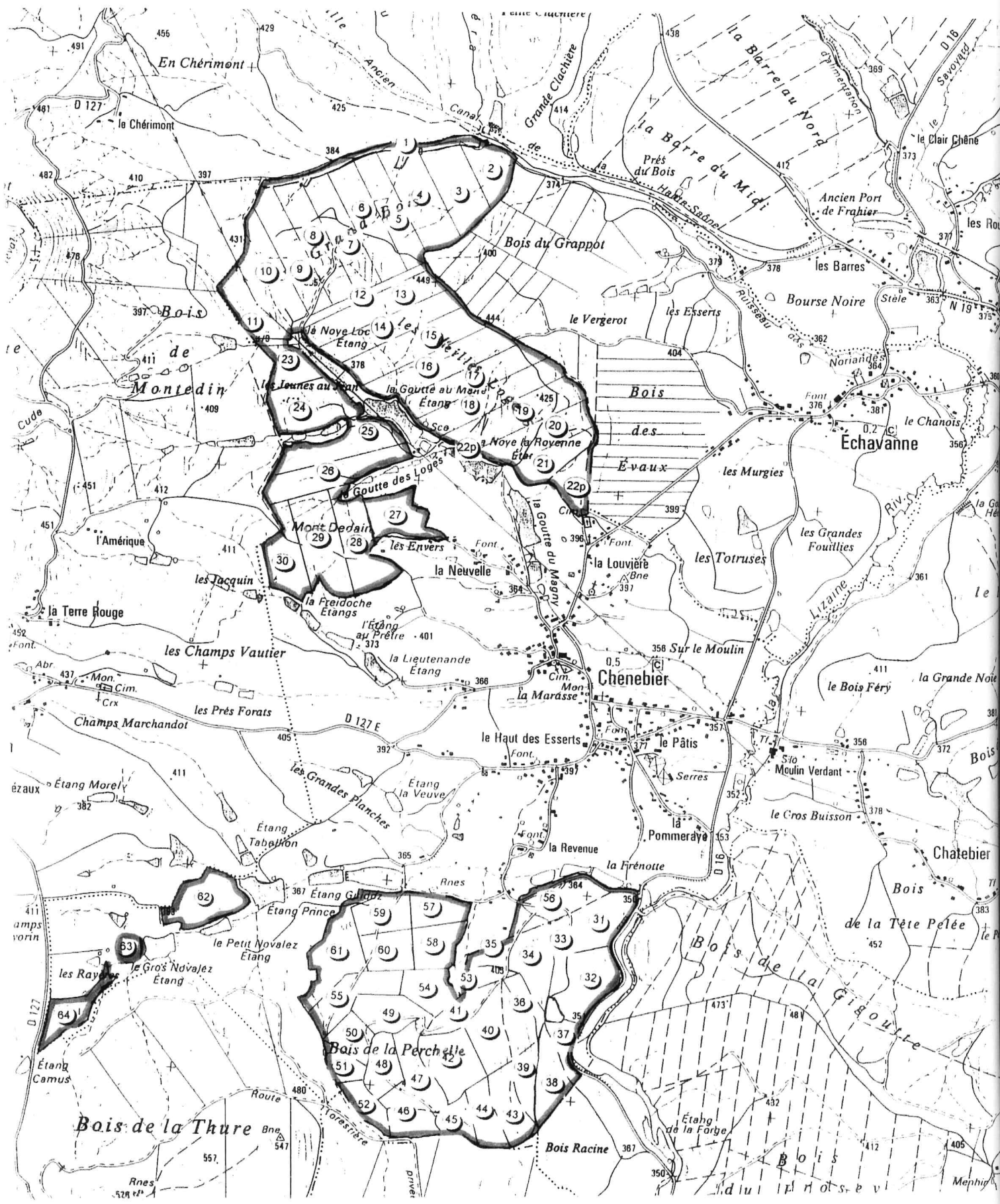



APRÈS LA TEMPÊTE : RÉAMÉNAGER LA FORÊT

Le bouleversement occasionné par les éléments en furie de décembre 99 a mis à mal le programme de gestion de la forêt.

L'exploitation des arbres déracinés ou cassés s'élève déjà à près de 9000m³, et les quelques centaines d'unités restantes devraient être terminées -sauf imprévu- vers la fin février.

Saluons au passage le remarquable travail fourni par les bûcherons puis par les habitants acquéreurs de lots de chauffage !

Les travaux de reconstitution des nos forêts vont pouvoir démarrer, non sans avoir au préalable fait l'objet d'une réflexion approfondie à inscrire dans le long terme : le moment est venu de réviser l'**aménagement forestier**, élaboré initialement pour la période 1987-2006 (20 ans).

UNE SUITE D'ANALYSE

La première étape du nouveau programme consiste à procéder à un état des lieux le plus complet possible du patrimoine : après avoir situé la forêt au niveau administratif, géographique, climatique et historique, nous nous attardons sur son évolution foncière.

Puis nous effectuons une **description précise des parcelles**. Les données suivantes sont recueillies lors de cette opération : essences (= variété d'arbres) représentées ; hauteur et état sanitaire des arbres ; densité ; répartition en petits, moyens et gros bois ; ainsi que leur âge approximatif .

Cette part du travail est actuellement en cours et se poursuivra jusqu'à la fin février. Près de 400 fiches seront alors traitées pour déterminer les grandes catégories de forêts rencontrées, de la jeune plantation de sapins à la futaie mûre dominée par les chênes en passant par les trouées dûes au vent..

Le printemps sera mis à profit pour réaliser des **relevés floristiques** et des **études de sol** destinées à confirmer les choix des arbres les mieux adaptés au terrain étudié. Ces éléments seront consignés sur une «carte des stations forestières».

Ces relevés nous permettront aussi de répertorier les espèces ou les ensembles végétaux remarquables qui pourraient s'y trouver et qui méritent une attention particulière.

Les parcelles les plus âgées et celles présentant le moins bon état sanitaire feront alors l'objet d'un comptage : on y procédera, au début de l'été, à un **inventaire de toutes les tiges** d'un diamètre (à 1.30m du sol) supérieur ou égal à 20 cm, afin de choisir les zones dont le rajeunissement sera proposé.

D'autres facteurs susceptibles d'influencer la gestion seront pris en compte lors de cet état des lieux : réseau de desserte, ouvrages divers (captage d'eau...), impact paysager, subsistance de «mitraille» de 39-45, faune...

Un aperçu des rôles sociaux de la forêt (exploitation du bois de chauffage, pratique de la chasse, fréquentation touristique...) et de son poids économique sera également dressé.



LES LEÇONS DU PASSÉ

Comme tout milieu soumis à l'activité humaine, l'état d'une forêt à un moment donné est le fruit des actions qui y furent pratiquées.

C'est pourquoi, à travers un bilan mis en parallèle avec les objectifs de l'aménagement qui s'achève prématurément, nous jetons un **regard critique sur notre gestion récente** : les peuplements âgés dont le renouvellement était prévu l'ont-ils été effectivement, le volume coupé correspond-il à nos prévisions, quel est l'accroissement constaté de la forêt ?...

Un **bilan financier** des 5 dernières années complète ce tour d'horizon et contribue à la préparation de la phase suivante.

DES SYNTHÈSES ...

La collecte de données de terrain et les bilans sont terminés : A ce stade du projet, **aucune décision n'a encore été prise**. Le dialogue est resserré entre l'O.N.F. et les représentants de la commune afin de définir ses besoins spécifiques (bois de chauffage, limitation des accès, propositions d'équipement ...) et les grands axes de la gestion future . Les solutions les plus appropriées pour remettre en état puis reconstruire les parcelles sinistrées du bois de Perchelle seront par exemple abordées.

Leur travail préalable permet aux forestiers de répondre judicieusement à ces attentes, et de les prendre en compte pour le bénéfice de tous.

... ET DES ACTIONS

Après accord entre élus et gestionnaires sur les grandes lignes, la réflexion se précisera :

- ❖ le programme détaillé des coupes sera défini,
- ❖ les travaux nécessaires à l'entretien des semis et des plantations, à l'amélioration du réseau routier et à la maintenance des limites seront programmés.
- ❖ les actions en faveur de la biodiversité, et des activités humaines seront esquissées,
- ❖ les volumes de bois supposés récoltables seront estimés,
- ❖ et le chiffrage prévisionnel des recettes et des dépenses sera réalisé.

Le nouvel aménagement sera alors soumis à l'approbation officielle du Conseil Municipal, et sa conformité contrôlée par arrêté préfectoral. Un exemplaire restera bien entendu en mairie et pourra être consulté à loisir.

L'objectif d'un tel ouvrage, abondamment argumenté de tableaux synthétiques et de cartes thématiques, est de constituer un **guide de gestion réaliste**. Applicable dès à présent, il devra rester suffisamment souple pour s'adapter aux aléas d'un climat capricieux et satisfaire les besoins en constante évolution des habitants de Chenebier lors des deux prochaines décennies ...

Bernard BINETRUY, le 10/01/01



CALENDRIER DES FETES 2001

DATES	MANIFESTATIONS	ORGANISATEURS
06 janvier	Voeux du Maire	Municipalité
28 janvier	Galette des Rois	Chenebier Animations
10 février	Loto	Les Amis de l'Ecole
24 février	Repas dansant	Association de chasse A.C.C.A.
24 mars	Repas dansant	Club de l'Age d'Or
31 mars	Repas dansant	Club du Foot E.S.H.L.
21 avril	Repas dansant	Sapeurs-Pompiers
28 avril	Repas dansant	Judo Club CH
06 mai	Fête de la Fleur et du Jardin	Comité des Fêtes
26 mai	Kermesse	Les Amis de l'Ecole
09 juin	L'Ecole qui chante	Les Amis de l'Ecole
1er juillet	Repas paroissial	Association Cultuelle
14 juillet	Tournoi de Football	Club de Foot E.S.H.L.
04 août	Repas dansant	Sapeurs-Pompiers
27 octobre	Soirée Cancoillote	Sapeurs-Pompiers
11 novembre	Repas dansant	Anciens Combattants F.D.A.C.
09 décembre	Repas de fin d'année	C.C.A.S.
31 décembre	Réveillon du Nouvel An	Comité des Fêtes



Impression sur tous supports - Conseil en marquage

Une image pour des milliers d'idées



Magic Imprim transforme vos photos favorites en un objet unique et personnel (Tee-Shirt, casquette, puzzles, tapis de souris, horloges, mugs, assiettes, toiles, etc...).

Un présent pour chaque occasion : anniversaire, mariages, fêtes des mères, souvenirs, Saint Valentin, diplômes, tournois ...).



Pour les associations sportives : marquage sur survêtements, maillots, shorts, tee-shirts, casquettes, etc... Délais rapides.

Créez votre ligne de vêtements à l'image de votre club.

Pour toute étude, contactez-nous au :
03 84 90 28 74.

Magic Imprim

4, Place CORBIS
90000 BELFORT

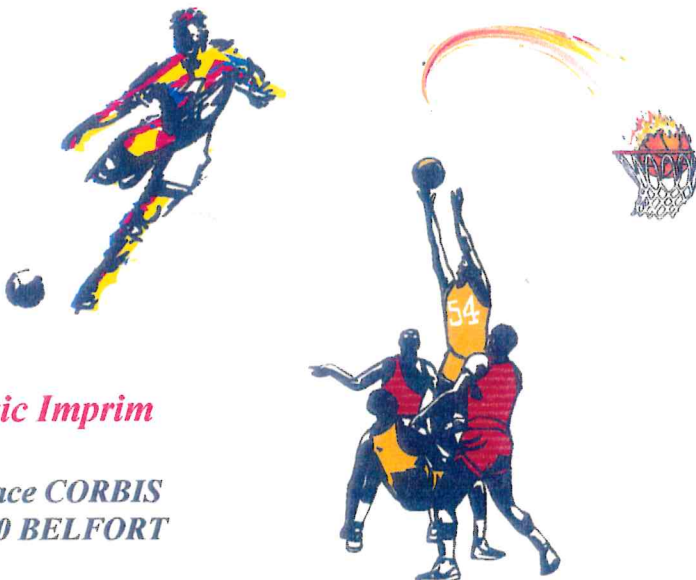

CHAUFFAGE FIOUL GAZ

EQUIPE METEOR

Technicien de maintenance



Installation Dépannage Entretien

12 rue d'ETOBON
70400 CHENEBIER

 **03 84 27 39 87**



MOULINS DE FRAHIER-CHATEBIER
70400 FRAHIER

Tél. 84.27.33.28 - Fax 84.23.90.81

Menuiserie Hervé BRESSIN

*Fabrication artisanale
personnalisée et sur mesures*

*Fenêtres bois - PVC - Portes - Volets
Escaliers - Parquets*

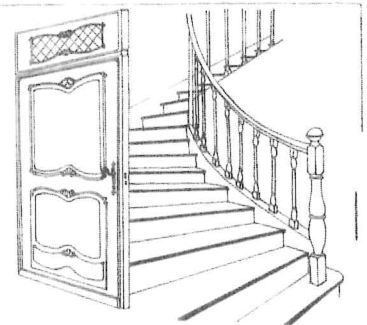

Artisan menuisier de père en fils depuis 1946

2 rue des Combes - 70400 CHENEBIER - Tél. 84 27 30 23 - Fax 84 23 95 75

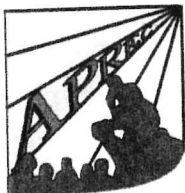

Association pour la Promotion Régionale
de l'Education de la Culture et des techniques.

Site Internet: www.aprec.asso.fr

Service de Prêt de livres scolaires

*Dans toutes les lycées généraux,
techniques et professionnelles*



Service de Prêt de Cd Rom éducatifs
*De la maternelle au supérieure,
dans les classes professionnelles
et adaptées, y compris pour certains
handicaps.*



2, rue Louvière
70400 CHENEBIER Tél: 03.84.23.98.50
Fax: 03.84.23.95.36

Accompagnement scolaire avec Cd Rom et aide à l'orientation
professionnelle avec Pass'Avenir 2001.

GARAGE ALBERSAMMER
2 GRANDE RUE
70 400 CHENEBIER
TEL:03-84-23-94-16.



MÉCANIQUE ET CARROSSERIE TOUTES MARQUES

- ⌘ Plantes fleuries
- ⌘ Plantes à massif
- ⌘ Plantes vertes
- ⌘ Géraniums
- ⌘ Plantes extérieures

Ets POTIEZ F.

Horticulteur gros et détail

70400 CHENEBIER

Tél. 84 27 30 43

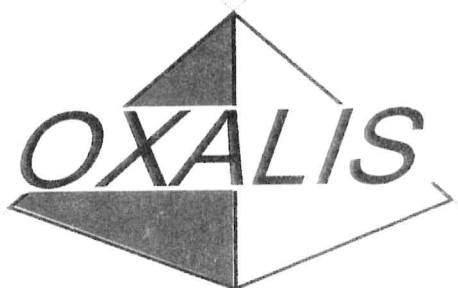

**MAITRISE D'OEUVRE
ENTREPRISE GENERALE
DU BATIMENT**

14, rue de la Revenue - 70400 CHENEBIER

☎ 03 84 27 34 58 - 📠 03 84 23 94 43

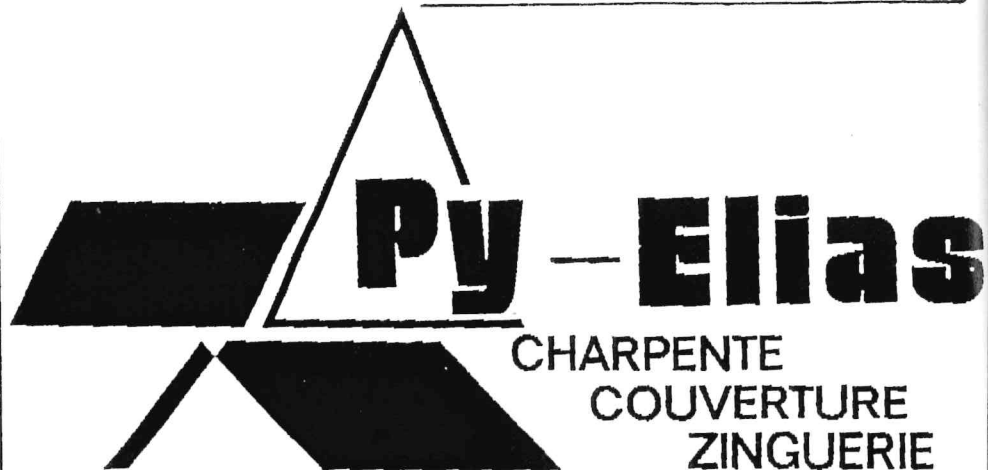

HERICOURT / AUXELLES-BAS

TEL.03.84.46.40.81 FAX.03.84.27.13 39

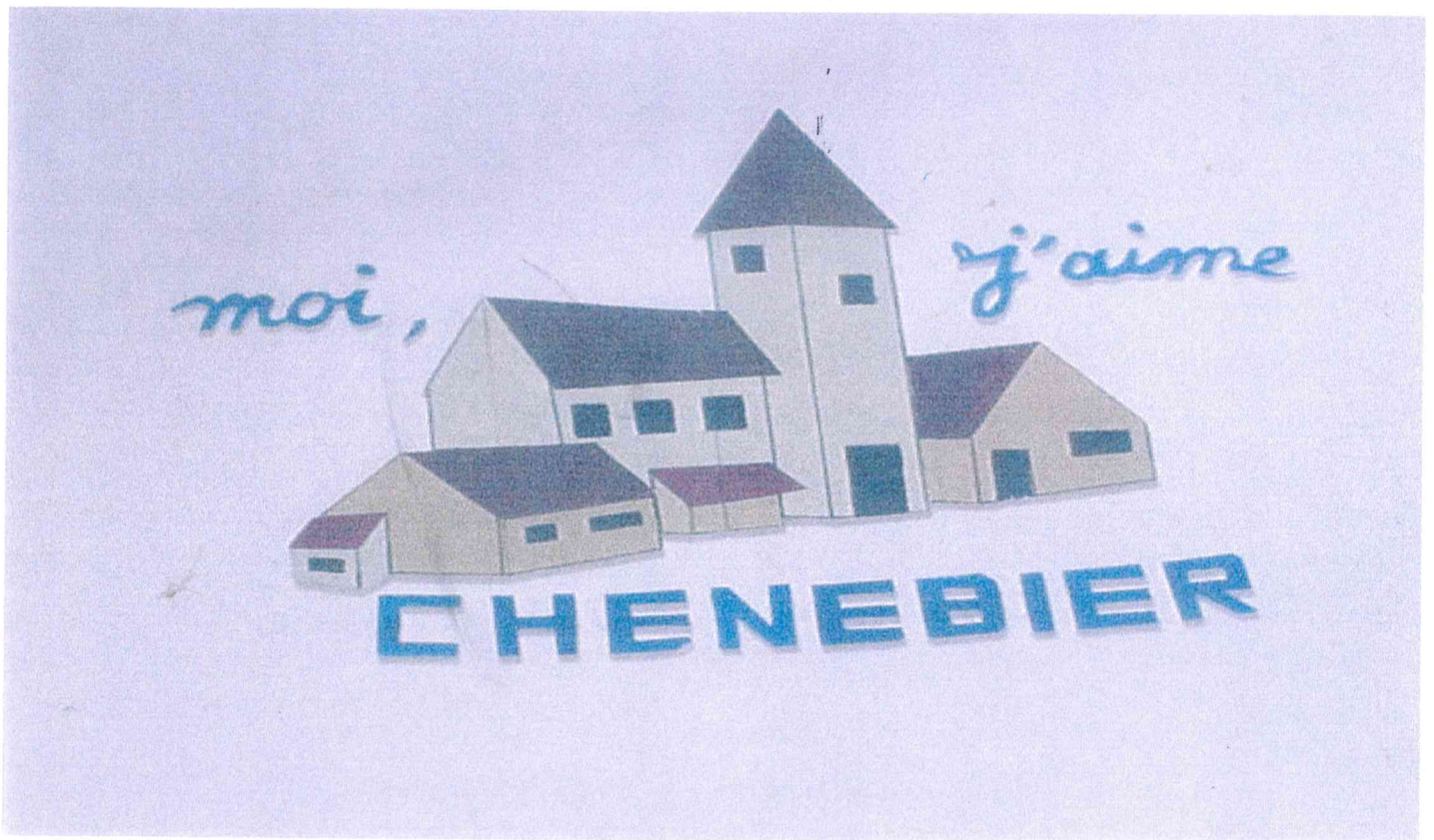

*Décoration florale : M François DEVILLERS
Photographie : Madame Marie-Thérèse GAUER*